4º Torneio Nacional de Pesca Esportiva com Caiaques Lago de Três Marias - MG

02 de março 2024

LOCAL: Terminal Turístico Praia Mar de Minas - Três Marias – MG

REGULAMENTO DA COMPETIÇÃO

Artigo 1 – TORNEIO:

a) O 4º Torneio Nacional de Pesca Esportiva com Caiaques Lago de Três Marias é uma realização do Pesca Gerais, com organização de Otávio Vieira.
b) **Apoio:** Prefeitura Municipal de Três Marias, Polícia Militar, Corpo de Bombeiros, Marinha do Brasil, ANEPE Associação Nacional de Ecologia e Pesca Esportiva.
c) Este regulamento possuí caráter exemplificativo, podendo ser alterado de acordo com as necessidades do evento, bem como para melhor atender os anseios e desejos da competição e dos competidores.

Artigo 2 – OBJETIVOS:

a) Divulgar o potencial turístico do lago de Três Marias, no município de Três Marias – MG.
b) Desenvolver o turismo da Pesca Esportiva com seriedade, qualidade e técnicas que exigem o segmento.
c) Desenvolver a consciência ecológica dos pescadores do município e dos turistas.
d) Despertar autoridade Federal, Estadual e Municipal para a normatização e criação de leis específicas para a Pesca Esportiva.
e) Promover o lazer e a confraternização entre os amantes da pesca.
f) Fomentar o mercado da pesca.

Artigo 3 – SUPERVISÃO:

a) Para a realização dos torneios, os seguintes órgãos poderão supervisionar: IEF - MPA - Polícia Militar Ambiental - Marinha do Brasil - Bombeiros.

Artigo 4 – CONDIÇÕES DE PARTICIPAÇÃO:

a) Poderão participar do 4º Torneio Nacional de Pesca Esportiva com Caiaques Lago de Três Marias, todos os competidores que tenham feito e finalizado o processo de pagamento das inscrições.
b) Todos os competidores deverão estar com os documentos em dia, tais como: Licença de pesca válida – Habilitação do capitão da embarcação válida – Documentação da embarcação válida e portá-los ao longo da competição.
c) Todas as embarcações participantes deverão estar identificadas com a numeração fornecida pela Organização.
d) É obrigatório a assinatura pelo competidor, do **Termo de Responsabilidade**, contido na última página deste regulamento. Este documento assinado ficará de posse da Organização.
e) Não serão aceito inscrições para a competição de caiaqueiro de menor de idade.
f) É obrigatório o uso de colete **salva-vidas** durante todo o período que esteja navegando e pescando no evento.

Artigo 5 – PROGRAMAÇÃO:

a) O evento será realizado no dia **02 de março de 2024 no Terminal Turístico Praia Doce Mar de Minas** (Praia do Povo)**.**
b) O 4º Torneio Nacional de Pesca Esportiva com Caiaques Lago de Três Marias será exclusivamente da espécie Tucunaré, na modalidade de arremesso com iscas artificiais, onde será obrigatório o Pesque e Solte.

Todos os caiaques estão sujeitos a inspeção na saída, durante o torneio e na chegada: Caso os fiscais da prova localizem no interior dos caiaques qualquer irregularidade o competidor poderá ser desclassificado.

5.1 - A LARGADA:

a) Cada competidor inscrito, a partir das 6:15 horas deverá retirar no local da largada, Terminal Turístico Praia Mar de Minas, a **régua de medição dos peixes e adesivo com o número de inscrição** que deverá ser colado na parte frontal do seu caiaque, a fim de identifica-lo durante a competição. Preencher e assinar o Termo de Responsabilidade que ficará em posse da organização.
b) A largada ocorrerá a partir das **7:00 horas** da seguinte forma:

- **7:00 horas** – largada após sinal sonoro para os competidores com **caiaques a remo**.
- **7:15 horas** – largada após sinal sonoro para os competidores com **caiaques a pedal**.
- **7:30 horas** – largada após sinal sonoro para os competidores com **caiaques motorizados**.

Obs.: Os participantes poderão acompanhar a efetivação da sua inscrição pelo site **www.torneiotresmarias.com.br**

5.2 - O ENCERRAMENTO:

a) O encerramento da prova será às **17:00 horas**. **O competidor que não retornar até o horário previsto não terá seus peixes validados**.
b) O competidor poderá retornar ao ponto de largada (chegada) antes do tempo estipulado para o término da prova, mas somente terá as capturas validadas aquele que cumprir uma carga horária, mínima, de 2 horas de pescaria.
c) Ao retornar ao ponto de largada (chegada), para encerrar a participação na prova, o competidor deverá **devolver sua régua** e aguardar a chamada para apresentação dos vídeos dos peixes capturados. Se utilizar a **régua de outro torneio não será necessário a devolução** entretanto o competidor deverá notificar o seu retorno apresentando-se a organização.
d) O competidor que devolver sua régua ou apresentar-se a organização, **não poderá retornar à água**.
e) É obrigatório para todos os competidores o retorno ao ponto de largada (chegada) apresentando-se a organização para que a mesma faça a validação no formulário de presença do seu retorno com segurança e encerramento da sua participação na prova.
f) Caso um competidor **não devolva sua régua ou não se apresente** até o término da prova, será entendido pela organização do torneio que tal competidor não terá retornado à base do evento e **serão acionados as autoridades competentes para iniciar as buscas** na água, pelo competidor faltante.
g) O acionamento das buscas por um competidor – **que seja motivado apenas pelo esquecimento da devolução da régua** – resultará na **desclassificação do competidor, podendo não participar da premiação e dos sorteios**.
h) O acionamento das buscas por um competidor – **que seja motivado apenas pelo fato dele ter optado por não retornar ao ponto de largada (chegada)** – resultará na **desclassificação do competidor, não podendo participar da premiação e dos sorteios**.
i) O competidor que acionar buscas de maneira proposital ou desnecessária, não será mais aceito em eventos (torneios) futuros promovido pelo Pesca Gerais.

5.3 - CAMPEONATO DE ARREMESSO, ENTREGA DE RÉGUAS E CAMISAS:

No dia **01/03/24 na sexta-feira** (um dia antes da competição) a partir das **19:00 horas**, será realizado:

- Campeonato de Arremesso, onde o vencedor ganhará 01 troféu + brindes.
- Entrega das camisas para os competidores que fizeram a opção de compra.
- Entrega das réguas oficiais do Torneio e assinatura do Termo de Responsabilidade.
- Conferência, validação e homologação das réguas de outros o torneios.

5.4 - CERIMONIAL DE PREMIAÇÃO:

a) O cerimonial de premiação será no dia 02/03/2024 no Terminal Turístico Praia Mar de Minas (Praia do Povo). A previsão de início será a partir das 20:00 horas com a divulgação dos resultados, premiações e sorteios de prêmios. Fica a organização resguardada para antecipar ou atrasar o horário previsto, em decorrência de fatores que possam interferir na programação.

Artigo 6 – DA COMPETIÇÃO:

6.1 - VALIDAÇÃO DOS VÍDEOS (SISTEMA PRESENCIAL):

a) O prazo máximo para o competidor retornar ao ponto de largada (chegada) será às 17:00hs.
b) O competidor que não estiver na fila de medição até às 17:00hs, não terá seus peixes validados.
c) **Procedimento para apresentação dos vídeos:**
   - Assim que o competidor chegar para a aferição dos vídeos, deverá entrar na fila, conforme ordem de chegada.
   - Às 17:00hs a Organização deslocará um fiscal para o final da fila identificando o último competidor, não permitindo a entrada de competidores que chegarem depois do horário estabelecido.
   - Após a conferência e validação dos vídeos pelos árbitros o competidor receberá o canhoto da ficha de medição com o lançamentos dos seus peixes capturados.

- ***Toda e qualquer dúvidas, questionamentos e observações sobre os vídeos apresentados pelo competidor será tratado diretamente com o seu árbitro.***
- ***A veiculação de reclamações e dúvidas em outros canais, bem como estimulação de desordem e discussões paralelas, pode acarretar na desclassificação do(s) competidor(s) reclamante(s).***

6.2 - RÉGUA OFICIAL:

a) Cada pescador receberá uma régua do Torneio. Até às 17:00 horas (término da prova), a **régua deverá ser devolvida** a organização.

b) Poderão ser utilizadas também, réguas de outros torneios desde que sejam rígidas. O competidor deverá apresentar sua régua a organização para que seja realizado o processo de conferência, validação e homologação da régua para o torneio**.**

c) As homologações e entregas das réguas irão iniciar na sexta-feira dia 01/02 a partir das 19:00 horas.

Em caso de perda da régua oficial do torneio ou por qualquer outro motivo que seja, não será fornecida outra e o competidor terá que pagar o valor de R$ 80,00 referente ao custo de fabricação de cada régua.

6.3 - DOS PEIXES:

a) Como o torneio visa o pesque e solte, é fundamental que o peixe esteja em boas condições na hora da soltura.
b) Retire o peixe da água utilizando um passaguá ou alicate de contenção.
c) Se possível, retire a isca do peixe com ele ainda na água.
d) Molhe a superfície do local aonde o peixe será colocado.
e) Procure oxigenar o peixe em intervalos curtos.
f) Na soltura, libere-o apenas quando ele estiver com força para sair.
g) É importante que o peixe seja solto no mesmo local onde foi capturado em plenas condições de sobrevivência.

6.4 - APRESENTAÇÃO DOS VÍDEOS:

a) Cada competidor poderá apresentar para aferição até 4 (quatro) vídeos dos Tucunarés.
b) Poderão ser capturados quantos exemplares forem possíveis durante a competição, porém, somente serão validados 4 (quatro) exemplares e os vídeos deverão ser apresentados aos árbitros, já **devidamente selecionadas e em sequência**. Dessa forma, o competidor deverá apresentar os vídeos de uma vez só.

- ***Os peixes deverão apresentar tamanho mínimo de 35,0 (trinta e cinco centímetros);***
- ***As deformações e anomalias na cauda (rabo), não serão consideradas, tendo em vista o bom senso da arbitragem.***
- ***Cada peixe capturado deverá ser colocado sobre a régua oficial do evento, filmado de cima para baixo, de forma que apareça o peixe por inteiro na régua e a medida apurada seja apresentada da forma mais nítida possível;***

6.4.1 - Critérios que devem ser seguidos para validação dos vídeos, sistema de medição:

a) O peixe deverá ser colocado centralizado na régua em linha reta, com a barriga virada para baixo **(conforme ilustração na régua)** com a sua boca fechada e claramente encostada no marco zero (parede da régua).
b) O rabo deverá estar reto de preferência dentro das linhas vermelhas na régua e a calda espalmada.
c) O peixe deverá ter sua medida igual ou superior a 35,0 (trinta e cinco) centímetros.
d) **O comprimento do peixe seja mostrado claramente e por inteiro no vídeo**.
e) Marcas de medição da régua devem estar totalmente visíveis, aferindo o comprimento máximo do peixe sem deixar dúvidas.
f) O peixe deverá estar livre de quaisquer dispositivos (alicates de contenção), exceto pela presença da mão do competidor que manterá junto a régua. **Observação:** A mão do competidor jamais poderá esconder a boca do peixe no marco zero da régua e também sua calda.
g) Na soltura, os peixes deverão apresentar claras condições de sobrevivência. Se o peixe sair com dificuldades ou até mesmo boiar, o mesmo será desclassificado.
h) Não arremesse o peixe diretamente na água, faça a soltura de forma normal, colocando o peixe na água e deixando que ele saia naturalmente. (passível de desclassificação do peixe)
i) Ao retirar o peixe da régua para fazer a soltura, mostrar o número de inscrição contido na régua.

- ***Não tente posicionar o rabo do peixe a fim de encontrar maior tamanho, deixe o rabo do peixe reto e espalmado.***
- ***O competidor pode deslocar até a margem, em terra firme, para efetuar o processo de medição, filmagem e soltura do peixe.***

6.4.2 - Observações importantes para validação dos vídeos:

a) O competidor deverá filmar o peixe com o seu próprio **celular de preferência na posição horizontal (deitado)**. Se o vídeo estiver na vertical terá que ser muito bem filmado e em altíssima resolução para não deixar dúvidas no momento que for efetuado zoom para checar sua medida.
b) O vídeo do peixe não pode conter nenhum tipo de alteração ou corte.
c) O vídeo contemple desde a medição até a soltura do peixe sem cortes. Mostrando claramente três pontos importantes:
   - Boca totalmente encostada no batente (marco zero);
   - Rabo reto, centralizado na régua e espalmado;
   - Peixe por inteiro na régua;
d) Os vídeo dos peixes estejam em alta resolução, ter qualidade que permita a identificação do seu tamanho de forma nítida e clara, não gerando nenhuma dúvida quanto à medição. **Faça a aproximação em direção a boca, depois em direção ao rabo e em seguida filme o peixe inteiro na régua para mostrar de forma clara o seu tamanho.**
e) Faça a filmagem de no máximo 30 (trinta) segundos, tempo que julgamos necessário para o manuseio, apresentação e soltura do peixe.
f) Caso o competidor perca a régua durante a prova, só serão validados os vídeos já realizados e o competidor deverá arcar com o custo de fabricação.
g) Caso o competidor não esteja de acordo com o resultado proferido pela arbitragem, este poderá fazer um pedido de revisão do vídeo, o qual deverá ser analisado também por outros árbitros e o diretor de arbitragem.
h) Em caso de dúvidas por parte da arbitragem poderá ser solicitado ao competidor um print do vídeo mostrando o tamanho exato do peixe.
i) Proferido o resultado pela arbitragem, este é soberano e inapelável, não sendo aceito qualquer tipo de reclamação ou questionamento por parte do competidor.
j) O competidor deverá manter em sua posse os arquivos originais dos peixes apresentados e validados, bem como disponibilizar os **arquivos originais** à arbitragem caso solicitados.
k) O vídeo que deixar dúvida da medida do Tucunaré será avaliado pelo DIRETOR DE ARBITRAGEM, que decidirá sua medida ou até mesmo a anulação, sem direito a reclamação ou questionamento do competidor.
l) Quando solicitado pela arbitragem, a competidor poderá apresentar um outro vídeo para substituição.

6.4.3 - Das punições:

a) Os vídeos dos peixes, bem como o seu conteúdo e qualidade, são de inteira responsabilidade do competidor e deverão os juízes analisarem cada filmagem de forma justa e imparcial, bem como adotar critérios e julgamentos democráticos (votação junto a comissão organizadora) em casos que gerem dúvidas quanto ao cumprimento das exigências. Vejamos as faltas e suas punições:
   - Boca não encostada no marco zero..... **- 2,0cm**
   - Boca aberta..... **- 2,0cm**
   - Rabo torto ou não espalmado ..... **- 2,0cm**
   - Isca ou alicate preso à boca do peixe..... **- 2,0cm**
   - Régua curvada (com "barrigada")..... **- 2,0cm**
   - Boca visivelmente muito afastada do marco zero..... **Invalidação**
   - Aferição do comprimento do peixe não está clara ou nítida..... **Invalidação**
   - Vídeo na diagonal gerando dúvida na medição..... **Invalidação**
   - Não apresentou vídeo com peixe inteiro na régua..... **Invalidação**
   - Peixe não apresentou boas condições de soltura..... **Invalidação**
   - Apresentação de vídeo não contínuo ou editado..... **Invalidação**
   - Não mostrar o selo de homologação do dia do evento..... **Invalidação**

i
- ***A soltura deverá ser extremamente nítida do início ao fim. É fundamental que a arbitragem consiga ver o peixe sendo solto e principalmente indo embora na água.***
- ***O peixe deverá progredir após a soltura apresentando condições normais de vida, se ele não nadar normalmente, não submergir sem nadar, boiar, virar de cabeça para baixo, entre outas complicações, o vídeo será descartado e o peixe desclassificado.***
- ***Procure soltar o peixe no raso, se for soltar no fundo com água suja, certifique-se que peixe sairá explodindo ou nadando normalmente.***
- ***O competidor que não obedecer aos critérios de validação dos peixes sofrerá as consequências pelo erro.***

- ***Serão invalidados os vídeos que os peixes estiverem com sinais que indique que possa ter ocorrido fraude.***
- ***Será terminantemente proibida a medição, pelo competidor, de um mesmo peixe no dia da competição, ainda que capturados em horários diferentes.***

b) Se depois, durante a revisão dos vídeos apresentados, forem encontradas irregularidades que porventura, tenham passado despercebido em um primeiro momento, a equipe de arbitragem deverá montar uma comissão para reavaliar os vídeos, e, se necessário, atribuir o valor justo, aferido e discutido em banca comissionada.

c) **Abaixo, exemplo ilustrativos da posição correta do peixe na régua, com rabo reto e espalmado ao máximo.**

6.5 - PONTUAÇÃO E CLASSIFICAÇÃO:

a) Para efeitos de medição serão consideradas as extremidades cefálica e caudal.

b) Os pontos serão representados pelo comprimento do peixe validado em centímetros. Será considerado o **meio centímetro (0,5 cm)**. Não serão considerados os milímetros e os arredondamentos sempre para baixo. **Exemplo: peixe de 45,8 cm será considerado 45,5 pontos**.

c) A medida do peixe só terá o valor conferido e confirmado quando a calda do peixe sobreponha à linha com à medida que confere o seu comprimento.

d) A classificação será feita pela **soma total de 4 (quatro) peixes em centímetros lineares,** da seguinte forma: **01 (um) ponto por cada centímetro** de peixe. Exemplo: 40,5 cm = 40,5 pontos, após será feita a somatória dos 04 peixes em pontos corridos. Exemplo: 49,5 + 46,0 + 55,0 + 62,5 = 213 pontos.

e) A classificação terá como 1º colocado o competidor que obtiver a maior somatória de pontos. O segundo colocado será o competidor que obtiver a segunda maior somatória de pontos, e assim sucessivamente.

f) Em caso de empate:

g) Ganhará o competidor que pescou **o maior peixe**.

h) Persistindo o empate, ganhará o competidor que pescou **o 2º maior peixe**, e assim sucessivamente.

i) Em caso de empate no tamanho do maior peixe da competição, o desempate será pelo segundo maior peixe medido pelo competidor.

Artigo 7 – OS COMPETIDORES:

a) Os competidores podem ser masculinos ou femininos, acima dos 18 anos de idade. **Apenas um competidor por caiaque, inclusive quando for o caiaque duplo**.

7.1 - OBRIGAÇÕES DOS CAIAQUEIROS:

a) Cumprir e fazer cumprir o regulamento.
b) Usar apenas iscas artificiais.
c) Manter comportamento cortês perante os demais competidores, árbitros e público presente.
d) Utilizar **salva-vidas** durante todo o período da prova e zelar pela sua própria segurança e dos demais competidores.
e) Estar com a documentação ambiental em dia.
f) Colar no caiaque o número de inscrição para facilitar a identificação.
g) Permitir a vistoria pelo árbitro ou fiscais do torneio na embarcação.
h) Acompanhar a análise dos vídeos apresentados.
i) Assinar a ficha de medição feita pela Equipe de Arbitragem e Fiscalização. Após a assinatura da ficha de medição não será passível de questionamentos futuros.
j) Durante o ato da pesca, o torneio (evento) não determinará espaço ou distância entre competidores em nenhum perímetro ou raia de ação de pesca. Assim sendo, o que irá imperar, além do bom senso de cada competidor, será única e exclusivamente o respeito e a ética entre os competidores. O desrespeito ou qualquer desavença entre os competidores não será, em nenhum momento, de responsabilidade da organização do evento, isentando-se a organização, sobre qualquer aspecto moral ou físico, proveniente de discussões ou desavenças citados neste parágrafo.
k) Respeitar a raia designada, conforme determinado pela comissão organizadora.
l) O competidor, é obrigado a fornecer os vídeos originais a organização, das mídias que gerem alguma dúvida.

7.2 - FICA VETADO AO COMPETIDOR:

a) Induzir ou cantar o tamanho do peixe que está sendo apresentado ou interferir na avaliação da arbitragem.
b) Usar mais de uma isca municiada com anzóis/garateias por vara.
c) Jogar lixo ou resíduos no lago ou em suas margens.
d) Utilizar outro meio de embarcação que não seja caiaque.
e) **Receber auxílio ou ajuda de qualquer outra embarcação, exceto, em caso de prestação de socorro ou salvamento.**
f) Ingerir bebidas alcoólicas, cabível de fiscalização dos órgãos competentes.
g) Utilizar qualquer material ou equipamento predatório para a pesca, além dos permitidos para a prova.
h) Subir ao palco de premiação sem camisa, embriagado ou qualquer comportamento que afete a solenidade.
i) Prejudicar os concorrentes com manobras escusas dentro ou fora do caiaque.
j) Largar antes do início da sua categoria (queimar a largada).
k) **Rebocar outro caiaque durante a prova, exceto, para prestar socorro ou salvamento.**
l) **Utilizar Skiff Boat, pois não se caracteriza como caiaque.**
m) **Auxiliar outro competidor na medição e filmagem do peixe capturado.**
n) Postar em redes sociais vídeos e ou fotos com peixes mortos ou similar, ligados à imagem do Torneio.

7.3 - SERÁ DESCLASSIFICADO O COMPETIDOR QUE:

a) Fizer usos de iscas vivas (iscas naturais).
b) Pescar fora do caiaque, (no barranco ou a pé).
c) Não colocar o seu caiaque na água e não cumprir a carga horária de pesca estabelecida.
d) Apresentar peixes com marcas de rede (após avaliação da organização).
e) Alterar a medida dos peixes apresentados.
f) Utilizar peixe de terceiro para realizar a medição na sua régua oficial do torneio.
g) Manter comportamento não condizente com as regras elementares do convívio social, bem como desacato ou agressão aos competidores, autoridades e o público presente. Conduta antidesportiva.
h) Permitir que qualquer pessoa auxilie na captura dos peixes.
i) Venha a praticar ato doloso durante o evento.
j) Não permitir a inspeção da embarcação pelos fiscais da prova.
k) Utilizar outro meio de embarcação que não seja caiaque.
l) Tentar corromper ou subornar outro competidor participante ou não do evento e ou a equipe de arbitragem e fiscalização.

m) Tentar fraudar, usar de má fé ou usar de quaisquer meios ilícitos para tirar vantagens dentro da competição.
n) Denegrir a imagem do evento ou seus organizadores, patrocinadores.

- ***Cada competidor ao inscrever na competição autoriza expressamente a realização de vistorias antes, durante e depois da prova, em todos os compartimentos e apetrechos do caiaque e tralha de pesca. O oferecimento de resistência na fiscalização, ocasionará automaticamente na desclassificação do competidor.***
- ***Cada competidor inscrito torna-se um fiscal do torneio, cabendo a ele registrar perante a organização do evento, denúncia formal de descumprimento do regulamento com provas através de vídeos, identificando o competidor infrator, caso contrário o competidor que acusar sem provas será desclassificado.***
- ***Após o encerramento da competição, o competidor terá até as 17:15hs para formalizar a denúncia. Não serão aceitos denúncias após as 17:15 horas.***

7.4 - LEGISLAÇÃO E SEGURANÇA:

a) É obrigatório o uso de colete salva-vidas durante todo o período que estiverem a bordo de seus caiaques na água;
b) Para controle da segurança, todos os caiaqueiros que forem competir, deverão comunicar ao árbitro, sua saída e seu retorno entregando sua régua, ela é o controle para certificar o retorno do competidor.
c) Após as 17:30 horas, caso declarado o não comparecimento do competidor, serão acionadas as autoridades de segurança do evento para proceder ao socorro, o qual estará condicionado à realidade do momento.
d) Havendo emergências e possibilidade de contato telefônico, nos contatar (31) 98899-4992 Otávio.
e) Panes secas, elétricas, mecânicas ou qualquer tipo do gênero das embarcações dos participantes são de responsabilidade do competidor.
f) É obrigatório que os participantes possuam toda a documentação necessária para o exercício da pesca e navegação, bem como todos os itens de segurança obrigatórios no caiaque, cabendo aos mesmos total responsabilidade sobre as punições legais previstas. A todos os participantes é obrigatório conhecimento técnico do manuseio de equipamentos de pesca.
g) Todas os caiaques deverão portar sacos de lixo, sendo proibido o descarte de lixo no meio ambiente.

7.5 - EQUIPAMENTOS DE USO PERMITIDO AOS COMPETIDORES:

a) O torneio será exclusivo para caiaques – embarcação na qual o competidor deverá estar embarcado para participar da competição.
b) Os caiaques deverão e poderão se utilizar de **propulsão humana (remo ou pedal), elétrica (motor elétrico) ou propulsão a combustão (motor de popa)**.
c) O competidor que optar por utilizar o motor elétrico ou a combustão em seu caiaque, deverá se responsabilizar pelos devidos registros nos órgãos competentes. A fiscalização pelas embarcações (caiaques motorizados) é de inteira responsabilidade da Marinha do Brasil**.**
d) No ato da inscrição com caiaques motorizados, o competidor deverá informar o número de arrais e inscrição do caiaque.
e) Motorização máxima permitida até 9.9 HP.

7.5.1 - Equipamentos de pesca permitidos:

a) Ecobatímetro e ou sonares com ou sem GPS;
b) Carretilhas, molinetes ou fly de qualquer tipo, tamanho ou peso, carregados com linhas de diâmetro livre.
c) Iscas artificiais de qualquer tipo.
d) Varas de qualquer tipo ou tamanho, não havendo limites de varas montadas no caiaque.
e) Puçá, passaguá, alicate de contenção e de bico para recolhimento e manuseio do peixe.
f) Régua oficial do Torneio e régua previamente autorizada e liberada pela organização do Torneio.

Artigo 8 – INSCRIÇÕES:

a) As inscrições deverão ser feitas no site www.torneiotresmarias.com.br através do preenchimento do formulário próprio. **Somente efetue ou conclua a sua inscrição se estiver em pleno acordo com este regulamento**.
b) A taxa de inscrição será de R$ 160,00 (Cento e sessenta reais) por caiaqueiro + um 1kg de alimento até o dia **18/02/2024**. A partir do dia **19/02/2024** passa para R$ 200,00 (Duzentos reais) + 1kg de alimento. **O valor da inscrição não inclui o kit camiseta BRK Fishing**.

c) O kit contendo camisa BRK modelo competidor personalizada do evento será vendido a parte. O valor e prazo do pedido está no formulário de inscrição da competição.
d) A inscrição do caiaqueiro competidor será efetivada com o pagamento da inscrição através de depósito bancário com o envio do comprovante para o e-mail: caiaque3marias@gmail.com
e) Em caso da impossibilidade do caiaqueiro de participar da prova, o mesmo poderá ser substituído, desde que seja oficializado antecipadamente até o dia **26/02/2024**.
f) O valor atribuído à inscrição do Torneio não poderá ser devolvido, pois o mesmo será destinado a premiação e organização do evento.

Artigo 9 – PREMIAÇÕES:

a) **Troféus:** 1º ao 10º lugar + brinde.
b) **Maior Tucunaré:** 1 réplica de Tucunaré + brinde.

9.1 - Sorteios:

Serão sorteados diversos prêmios entre todos os caiaqueiros inscritos no "4º Torneio Nacional de Pesca Esportiva com Caiaques Lago Três Marias": *(A premiação será incluída no site oficial do torneio até a data do evento. O caiaqueiro que for premiado em um dos sorteios não concorrerá aos demais prêmios sorteados).*

9.2 - Observações:

a) É obrigatório a presença do caiaqueiro, conforme ficha de inscrição no momento do sorteio, não sendo possível deixar representante.
b) O caiaqueiro terá 2 minutos para se apresentar. O não cumprimento desta condição repassará a premiação para outro caiaqueiro através de novo sorteio.
c) O caiaqueiro desclassificado torna-se, automaticamente, inapto para participar da premiação.
d) O sorteio da premiação será realizado pelo número de inscrição do competidor.
e) **O caiaqueiro que não devolver a régua ou não se apresentar a organização até às 17:00 horas está sujeito a não participar dos sorteios.**
f) Será solicitada a presença de testemunhas para auxiliar na fiscalização dos procedimentos do sorteio.
g) Em casos em que o competidor não esteja presente no momento da premiação por sorteio ou perda da régua, por motivo de força maior durante a participação na prova, **devidamente comprovado com aviso prévio** até o **fim da prova às 17:00 horas**, cabe a comissão organizadora validar ou não a participação do competidor na premiação por sorteio.
h) A comissão organizadora comunicará aos demais participantes da premiação por sorteio sobre a **validação da participação do competidor** que não estiver presente - falta devidamente comprovada por força maior.

Artigo 10 – ANULAÇÃO DA PROVA:

a) Em casos de força maior, intempéries que impossibilitem a navegação e coloquem em risco a segurança dos participantes, a prova poderá ser cancelada a critério da comissão organizadora;
b) O evento não será transferido de data por problemas climáticos, a não ser por ordem ou lei municipal, estadual ou federal, de se proibir eventos com aglomerações de pessoas por algum motivo.

Em caso de cancelamento da prova a PREMIAÇÃO POR SORTEIO será realizada no mesmo dia ou no dia seguinte para os inscritos no evento, após avaliação da organização.

Artigo 11 – ORGANIZAÇÃO E FISCALIZAÇÃO DA PROVA:

A Organização é dividida em:

a) **ORGANIZAÇÃO DE PROVA** - Responsável em gerenciar o andamento do evento, integrando toda a estrutura montada, atendimento aos pescadores inscritos, assistência durante todo o andamento do torneio.
b) **DIREÇÃO DE PROVA** - Seu trabalho consistirá na direção no que tange a aferição de cada peixe juntamente com a equipe de arbitragem. Sendo também responsável por analisar, sugerir e dar seu parecer juntamente a Organização de Prova de alguma eventualidade. O Diretor de Arbitragem decidirá sobre qualquer sinal de pesca ilegal, divergências nos vídeos apresentados, investido de autoridade para validar e invalidar quaisquer vídeos, não cabendo recursos por parte do competidor;
c) A Organização do Torneio, também possui uma equipe de VOLUNTÁRIOS, assessorando os pescadores e o público visitante;

d) Além da equipe da Organização do Torneio, dispomos de apoio e suporte de todos os órgãos fiscalizadores, e instituições públicas que participam diretamente do formato do torneio;
e) Os casos omissos serão decididos pela Organização de Prova, Direção de Arbitragem e sua decisão não cabem recursos.

Artigo 12 – DISPOSIÇÕES COMPLEMENTARES:

a) Os participantes inscritos no **4º Torneio Nacional de Pesca Esportiva com Caiaques Lago de Três Marias** autorizam em ceder por tempo indeterminado os direitos de uso de imagens e som em qualquer tipo de mídia;
b) A cargo da comissão organizadora, o programa ou o regulamento poderá ser alterado;
c) A Organização não se responsabilizará por nenhum dano, devendo recair exclusivamente sobre o agente responsável pela conduta culposa ou dolosa as consequências de qualquer ato danoso.
d) A Organização não se responsabilizará por perdas, roubos ou qualquer tipo de dano material, inclusive dos caiaques, morais ou pessoais, diretos ou indiretos, que por ventura possam ocorrer aos participantes bem como a terceiros, antes, durante e após a competição.
e) É de inteira e total responsabilidade do competidor a RETIRADA do prêmio após o seu recebimento, bem como transferência e documentação do mesmo.
f) A premiação principal será apresentada e dada como oficial somente após a entrega pelos patrocinadores.
g) Caberá à Comissão Organizadora, juntamente com os Árbitros, julgar os casos omissos do **4º Torneio Nacional de Pesca Esportiva com Caiaques Lago de Três Marias.**
h) Ao se inscreverem, os participantes declaram ciência de forma livre e espontânea do presente regulamento, bem como de suas condições de saúde físicas, isentando de responsabilidade a Organização.
i) A Organização não se responsabilizará por condutas dos participantes contrárias às normas de pesca vigente no País. Os participantes devem se informar e obedecer às determinações legais referentes à licença de pesca embarcada, registro de caiaques, habilitação do condutor, **porte obrigatório de colete salva-vidas**, condições dos caiaques, itens de segurança e demais requisitos esportivos, administrativos e legais.
j) **Estando inscrito no 4º Torneio Nacional de Pesca Esportiva com Caiaques Lago de Três Marias o competidor estará concordando com as regras da prova e do evento constantes neste regulamento.**
k) Após a confirmação do pagamento da inscrição será criado um banner do competidor com o número da sua inscrição na competição. Esse número será o mesmo impresso na régua do competidor para participação no torneio.
l) O **competidor** será adicionado a um grupo oficial de WhatsApp exclusivo do torneio. O grupo ficará fechado para os competidores e somente serão adicionados informações importantes sobre o evento.
m) Aos Organizadores se reserva o **direito de recusar inscrições** a qualquer momento sem a obrigação de justificativa.
n) Este regulamento está disponível no site oficial do evento e não será disponibilizado impresso pela organização em momento algum da prova.
o) Nos rodapés das páginas constam a versão e data de publicação do regulamento. **Fique atento as alterações**. Os competidores se comprometem a acompanhar semanalmente o site do Torneio: **www.torneiotresmarias.com.br**, local destinado para publicação do regulamento.
p) Ao publicar qualquer alteração no regulamento, a Comissão Organizadora presume que todos os competidores foram formalmente notificados, razão pela qual, nenhum deles poderá alegar desconhecimento das alterações.
q) O **4º Torneio Nacional de Pesca Esportiva com Caiaques Lago de Três Marias** é caracterizado (evento amador), organizado por meio da manifestação da vontade e colaboração de todos os pescadores esportivos envolvidos no evento.
r) Eventuais questões relacionadas ao evento serão dirimidas, se assim for necessário, no Foro da Comarca de Belo Horizonte – MG.
s) O presente regulamento entra em vigor na data de sua publicação no site oficial do torneio.

13 – DOS PATROCINADORES, PARCEIROS E APOIO:

a) São direito da organização geral do evento, proibir a divulgação e participação de marcas que não patrocinem o evento.
b) Caberá única e exclusivamente o registro das imagens para divulgação com fins publicitários às entidades parceiras e aos patrocinadores.
c) Somente a organização do torneio mais a Prefeitura Municipal de Três Marias, terão o direito de explorar ou permitir o uso de espaços tanto para mídia, exposição de produtos ou materiais, quanto para a realização de eventos paralelos nos dias que ocorrerão a realização do evento.
d) Os patrocinadores, parceiros e apoio terão pontos definidos para explorarem suas marcas, conforme acordo com a organização.

14 – RAIA DA PROVA:

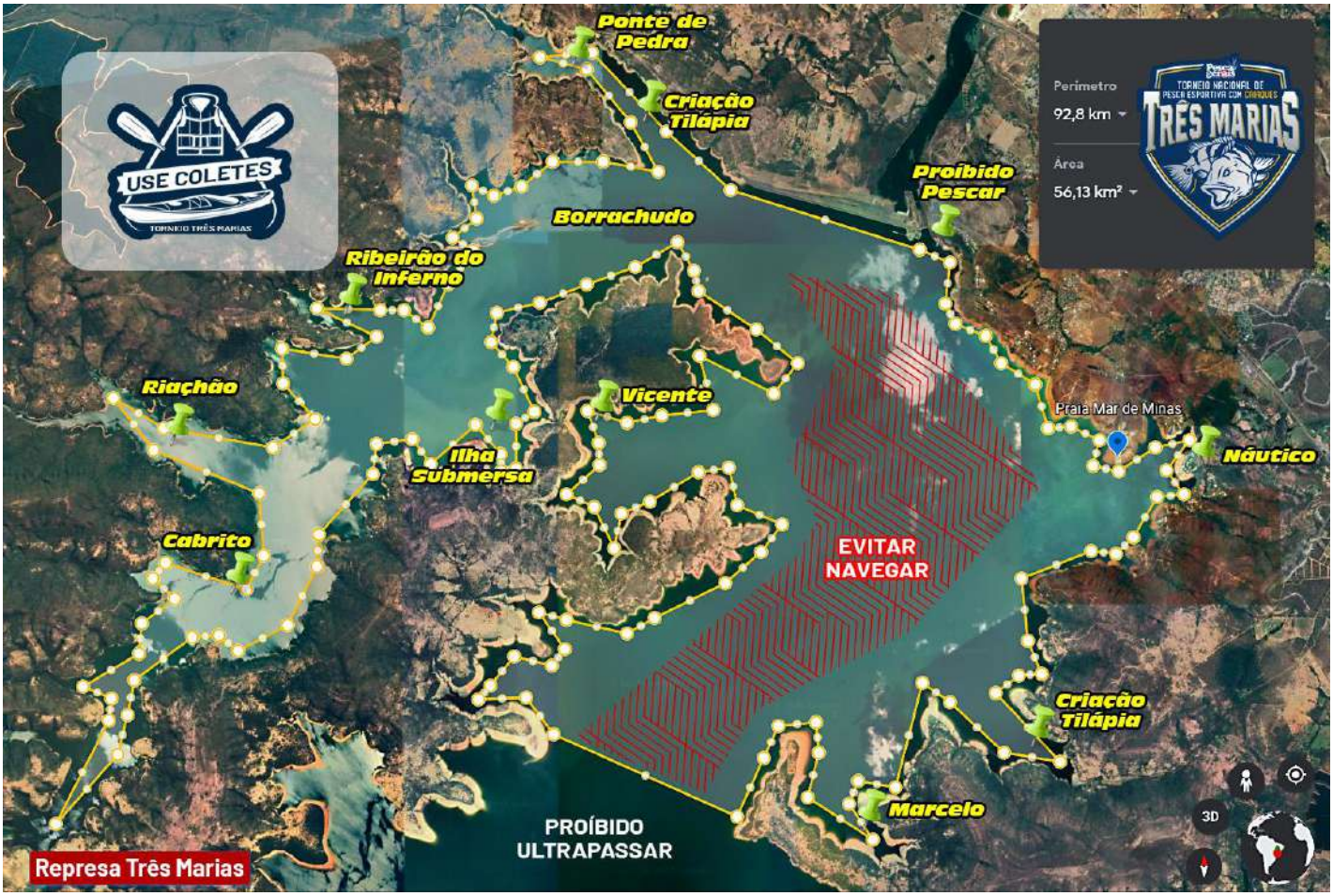

14.1 - Observações:

a) Evite navegar na área demarcada em vermelho no mapa. Local muito aberto e profundo.
b) Deixando claro que o Competidor está sujeito a fiscalização e caso seja flagrado pescando fora da área permitida ser penalizado na competição conforme o entendimento discricionário dos fiscais da prova.
c) A princípio, para aquele não conhece o lago, acredita que se trata de uma raia pequena. Entretanto, para quem já pescou no local ou participou do torneio sabe que se trata de uma raia extremamente grande.
d) Se for a pontos distante da largada, programe sua pescaria nestes locais para a parte da manhã. Logo após o almoço comece o seu retorno em direção ao ponto de largada.
e) Vale ressaltar que o maior Tucunaré capturado no torneio de 2022 foi pego de frente ao local da largada. Simplesmente do outro lado da margem. Foi capturado pelo caiaqueiro Edward Queiroz Barbosa da cidade de Governador Valadares – MG e mediu 63,5 cm. Um belo azulão!

TERMO DE RESPONSABILIDADE

Estou em plenas condições físicas e mentais de participar do 4º Torneio Nacional de Pesca Esportiva com Caiaques Lago de Três Marias - MG, a ser realizado em 02 de março de 2024.

Também não há nenhuma recomendação médica, patologia ou condição física que me impeça de praticar atividades físicas ou que arrisque a minha saúde durante a competição.

Possuo ainda toda a documentação necessária para a prática da pesca esportiva e da navegação, experiência nestas atividades, bem como todos os itens de segurança obrigatórios (coletes salva-vidas, estojo de primeiros socorros, vestuário adequado, etc.) em minha embarcação.

Comprometo-me a seguir rigorosamente e prontamente todas as orientações dos organizadores do torneio ao longo de toda a competição e a informá-los sobre qualquer reação ou situação adversa que eu possa apresentar ou sofrer.

Concordo que cabe a organização o direito de adiar, cancelar o evento sem aviso prévio, seja por motivos meteorológicos (intempéries), de segurança e/ou de força maior.

Estou ciente de que se trata de um torneio de pesca para esportistas de todos os níveis (inclusive amadores), cujas atividades têm elementos de risco, os quais são por mim aceitos voluntariamente. Estou ciente de que qualquer ato meu, contrário às boas práticas da pesca esportiva e/ou às informações recebidas dos organizadores do torneio podem danificar a minha integridade física, o meio ambiente e outras pessoas.

Li, compreendo, aceito e me submeto integralmente a todos os termos do **Regulamento do 4º Torneio Nacional de Pesca Esportiva com Caiaques Lago de Três Marias - MG**. Assumo, voluntariamente, todos os riscos envolvidos e consequências de minha participação no torneio.

Responsabilizo-me totalmente, ainda, por qualquer dano que eu cause às instalações dos locais de confraternização e largada, citados no regulamento, bem como a outras embarcações e pessoas durante a minha participação no torneio. Estou ciente de que os organizadores do torneio não se responsabilizarão por eventuais despesas médicas e/ou hospitalares, bem como indenizações de qualquer natureza em caso de acidentes.

Isento o Pesca Gerais, além de seus organizadores, colaboradores e patrocinadores de toda e qualquer responsabilidade por quaisquer danos materiais, morais ou físicos que eu por ventura sofra ou cause a quem quer que seja durante o torneio.

Autorizo ainda, de forma gratuita e sem qualquer ônus, aos organizadores do 4º Torneio Nacional de Pesca Esportiva com Caiaques Lago de Três Marias - MG, a utilização de minha(s) imagem(ns) e/ou voz e em sua divulgação, se houver, em todos os meios de divulgação possíveis, quer sejam na mídia impressa, televisiva, radiofônica, internet, banco de dados informatizados, multimídia, entre outros, e nos meios de comunicação interna, como jornais e periódicos em geral, na forma de impresso, voz e imagem. A presente autorização e cessão são outorgadas livre e espontaneamente, em caráter gratuito, não incorrendo aos autorizados qualquer custo ou ônus, seja a que título for, sendo que estas são firmadas em caráter irrevogável, irretratável, e por prazo indeterminado, obrigando, inclusive, eventuais herdeiros e sucessores outorgantes.

Belo Horizonte, 02 de março de 2024.

Número da inscrição:_____

Nome do participante competidor:_____

RG ou CPF:_____

Assinatura do participante competidor:_____